

COMMUNALEMENT VOTRE

MARTELANGE - PRINTEMPS 2023

Joyeuses Pâques



LA RENAISSANCE DU BELVÉDÈRE

LA COMMUNE A UN
"NOUVEAU" SITE TOURISTIQUE
P.04

LES MÉRITES SPORTIFS 2022 SONT...

LES MÉRITES SPORTIFS ONT ÉTÉ
DÉCERNÉS LORS DES VŒUX
P.08

ROCK A'GRUME FESTIVAL

UN TARIF PRÉFÉRENTIEL
POUR LES MARTELANGEOIS
P.15

SOMMAIRE

04 LE BELVÉDÈRE RENAÎT DE SES CENDRES

06 LES VOEUX COMMUNAUX, UN MOMENT DE PARTAGE

08 DÉCOUVREZ LES MÉRITES SPORTIFS 2022

15 ROCK A'GRUME FESTIVAL, UNE AFFICHE DE QUALITÉ

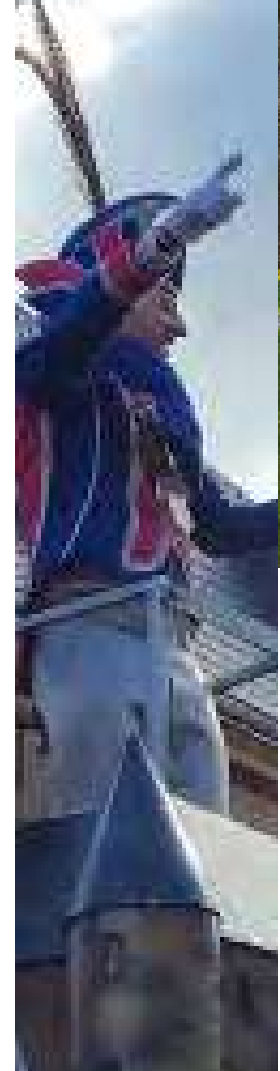

- 05 LA MAISON DE VILLAGE DE GRUMELANGE BIENTÔT OPÉRATIONNELLE
- 07 FOCUS SUR LE BUDGET COMMUNAL 2023
- 10 ADELINE ADROVIC A BRILLÉ SUR LA SCÈNE INTERNATIONALE DE KARATÉ
- 10 LE CARNAVAL EN IMAGES
- 13 FOCUS SUR LE CLUB DES JEUNES DE MARTELANGE
- 14 LES AIDANTS NUMÉRIQUES, UN NOUVEAU SERVICE À MARTELANGE
- 20-24 LA CARTE DES COMMERCES À MARTELANGE

Commune de Martelange

🕒 Lu-Ma-Me-Ve: 9h00 à 12h00

Je: 14h00 à 19h00

☎ 063/60.01.73

✉ Info@martelange.be

🌐 www.martelange.be

📘 Communemartelange





EDITO

Madame, Monsieur,

C'est avec beaucoup de plaisir que nous vous informons de l'actualité qui concerne nos enfants, jeunes et sportifs de 7 à 77 ans.

1. La crèche « La forêt des contes » accueillera bientôt 12 bambins supplémentaires. A la faveur d'une importante subvention de la Région wallonne, l'agrandissement du bâtiment permettra de porter la capacité de 30 à 42 enfants et la création de 3 nouveaux emplois. Une facilité offerte aux parents à la recherche compliquée d'une crèche.
2. Le hall sportif va s'agrandir également. Les travaux débutent en ce printemps. Nouveautés :
 - a. 2 nouvelles salles (dance 141 m² et dojo 192 m²).
 - b. Des vestiaires supplémentaires.
 - c. Des espaces de rangement.
 - d. Un abri VTT et un bike wash.
 - e. La création de 3 zones d'activités sportives à l'extérieur côté foot : tennis de table, teqball – musculation et pétanque.
 - f. La création de 51 places de parking.
3. Un club des jeunes voit le jour. La commune soutient pleinement cette initiative et met un local de la maison de village à la disposition de notre jeunesse.
4. Le programme d'été des plaines de jeux arrive. Le panel des occupations est très varié. Ne tardez pas à inscrire votre enfant.
 - a. Plaines de jeux et stage ado : 10 au 28 juillet 2023.
 - b. Activités au hall sportif : 31 juillet au 11 août 2023
5. Un chèque sport-culture de 50 € est toujours octroyé à nos jeunes. Profitez-en !
6. Le samedi 8 avril 2023, venez jouer en famille à découvrir les indices laissés par Alice pour récupérer votre sachet d'œufs. Activité pour les enfants de 0 à 12 ans.

La commune a opté pour la durabilité dans toutes les décisions qu'elle prend. Ceci par responsabilité sociale, mais aussi pour assurer la prospérité à long terme de notre entité.

Avec le retour du printemps et de la bonne saison, n'hésitez pas à pratiquer du sport, à prendre l'air, à découvrir la belle vallée dans laquelle nous avons le plaisir de vivre. Nous sommes chanceux.

Joyeuse fête de Pâques.

LE BELVÉDÈRE RENAÎT DE SES CENDRES, UN NOUVEAU SITE TOURISTIQUE !

Situé sur les hauteurs de Martelange, le Belvédère, un site touristique emblématique, renaît de ses cendres. L'endroit offrant une vue imprenable sur Martelange et sa forêt d'Anlier a été totalement réaménagé! La nouvelle terrasse et le promontoire en bois permettent de profiter un maximum du panorama.



Tout prochainement inauguré, le site du Belvédère de Martelange existe depuis plusieurs dizaines d'années. Ce site est situé à 410 mètres d'altitude. Dans les années 1930, Joseph Remisch, écrivain martelangeois et pionnier du tourisme ardennais, faisait déjà mention d'un « Point de vue » aménagé sur un rocher à pic dans son ouvrage « Guide illustré des principales promenades et excursions des environs ». Extrait du texte : « Au tournant, on arrive au haut de la Rommeschleckt, plateau surplombant la vallée encaissée entre Radelange et Martelange. Le sentier contourne en corniche la vallée pittoresque jusqu'au « Point de vue » aménagé sur un rocher à pic. D'ici, on descend sur la route de Neufchâteau-Martelange. » L'auteur fait alors part de la beauté de la Rommeschleckt: « On voit l'horizon s'étendre et varier par monts et par eaux, jusqu'à perte de vue, en amont

et en aval de la Sûre sur les croupes boisées, les champs, les prés diaprés de couleurs harmonieuses. L'Ardenne ici nous fait savourer un de ses plus beaux poèmes. » Quelques années plus tard, la balade menant au Belvédère fut d'ailleurs baptisée la promenade Remisch. En 1935, celle-ci fut inaugurée et un buste en bronze de l'écrivain était installé sur place. En 1974, le site du Belvédère était modernisé une première fois avec le concours de la commune et du commissariat au tourisme. Un article du journal L'Avenir relatant une Assemblée générale du Syndicat d'Initiative évoque le projet de rénovation de l'endroit. Pour un coût de 1.300.000 francs belges (32.226€). Le buste de

Joseph Remisch fut volé durant le chantier. Dans les années 2010, le site était détruit par un incendie.

En 2019, le projet de réhabilitation du site fut alors voté en Conseil communal et ensuite confié à l'entreprise de la région TVB. Totalement repensé, le site du Belvédère offre désormais une vue magnifique sur Martelange et sa forêt d'Anlier. Les escaliers menant au site depuis la rue de Radelange ont été entièrement rénovés. "La terrasse et le promontoire en bois ainsi que le mobilier urbain permettent de profiter pleinement du panorama", se réjouit Patricia Wagner, échevine en charge du projet. "Martelange dispose désormais d'un nouvel attrait touristique!"



LA MAISON DE VILLAGE BIENTÔT OPÉRATIONNELLE

La toute nouvelle Maison de village de Grumelange sera tout prochainement opérationnelle. Elle sera disponible à la location pour les événements du village, mais aussi les fêtes privées.

Après plusieurs mois de travaux, la Maison de village de Grumelange et l'aménagement de la place prennent forme. Tout prochainement, l'infrastructure sera d'ailleurs disponible à la location pour vos événements. Le but de ce lieu est de permettre aux villageois de se rassembler, mais aussi aux familles de se retrouver. D'une taille de 122m², la salle permet l'organisation de réunion et de réception. Les informations pratiques pour la location suivront.



Le Schiste, les appartements neufs bientôt mis en location



Les travaux d'extension de la résidence "Le Schiste" vont bon train. Pour rappel, ce chantier permet la transformation du bâtiment existant et la création de dix appartements pour personnes âgées.

Lors d'un dernier conseil communal, les conditions de location des nouveaux appartements réservés aux plus de 60 ans de l'extension de la résidence "Le Schiste" ont été approuvées. Huit appartements seront loués au prix de 650€ et deux au prix de 750€ avec 170 euros de charges.

La route d'Im Woehr totalement rénovée

La route du site d'Im Woehr menant à la crèche, à la Maison de Santé ou encore à la zone sportive de Martelange a été entièrement rénovée au début de l'année 2023. Dans un piteux état, l'ancien revêtement a été entièrement enlevé pour faire place à un nouveau tarmac.

Vite dit

☑ POLLEC

Le Conseil a décidé de poursuivre sa politique énergie/climat via une candidature POLLEC 2022 et l'engagement d'un conseiller en énergie à temps plein.

☑ SUBSIDES ASBL

La commune a distribué plusieurs subsides aux ASBL de Martelange pour l'année 2023.

☑ ACHAT DU DÉPÔT TEC

La commune achète l'ancien dépôt TEC sur la N4. Un marché d'auteur de projet a été lancé afin de réfléchir à l'aménagement idéal de cette zone.

☑ PLAN D'URGENCE

La commune de Martelange vient de valider son nouveau Plan d'Urgence. Ce plan est destiné à préparer les services communaux à réagir rapidement et efficacement face à une situation d'urgence.

☑ LOGEMENT TREMPLIN

La commune vient d'attribuer le marché pour la construction de deux nouveaux logements tremplins au Pré Fleuri à Radelange. Le montant s'élève à 695.774,34€€ TVAC. Ces logements subsidiés par le PCDR sont destinés à aider les jeunes ménages à s'installer.

LES VOEUX COMMUNAUX UN MOMENT DE CONVIVIALITÉ ET DE PARTAGE

Le jeudi 19 janvier, la commune de Martelange organisait ses voeux communaux 2023. Mis entre parenthèses durant deux années suite à la crise sanitaire, l'événement faisait son grand retour à la Maison de village. Une bonne centaine de représentants des commissions et associations de nos villages ont répondu présent.

Reportée par deux fois avec la crise sanitaire, la cérémonie des voeux communaux faisait son retour à Martelange le jeudi 19 janvier. Dans son discours, le bourgmestre

Daniel Waty a tenu à souhaiter la bonne année 2023 au nom du Collège communal et des élus



"Merci au personnel et au Collège de faire en sorte chaque jour de contribuer et maintenir cet environnement de travail agréable et professionnel"

L. Georges, directrice générale

du Conseil. Le Bourgmestre est également revenu sur les trois années passées depuis les derniers voeux communaux à travers une vidéo réalisée par le service communication (à découvrir via le QR Code). La soirée s'est achevée avec le discours de Lorraine Georges, directrice générale de Martelange. Cette dernière a salué le travail de ses équipes au service de la commune. Le verre de l'amitié a ensuite été offert.



Le recap' 2020-2022



Le personnel mis à l'honneur pour son ancienneté

Durant la soirée, plusieurs membres du personnel communal ont été mis à l'honneur. Le Collège communal a en effet décidé de remercier les membres pour leur ancienneté. 10 ans, 20 ans, 30 ans de carrière à la commune seront désormais récompensés par une box cadeau de l'ADL d'un montant de dix euros par an passé au service de la commune. Pour cette première, 14 employés ont été récompensés dont Eric Freid qui célébrait ses 30 ans de carrière au service du CPAS ou Anne-Marie Bockeler depuis plus de 20 ans au service de la commune.



Focus sur le budget communal 2023

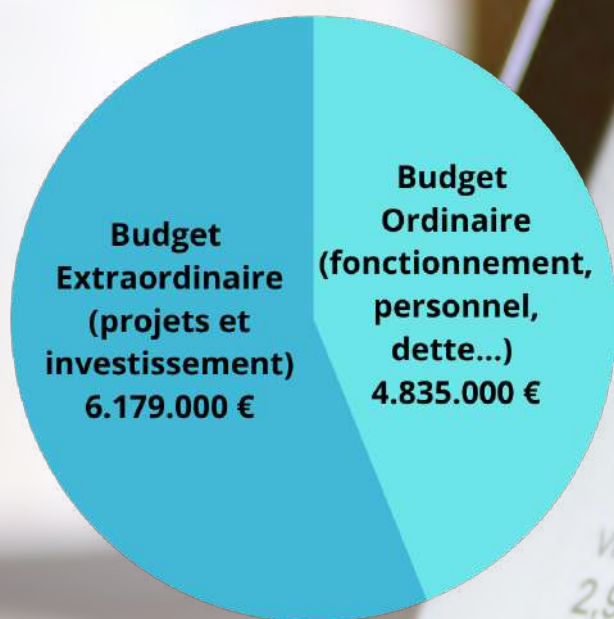

Principaux Projets 2023

- ☑ Aménagement intérieur résidence Le Schiste : 15.000€
- ☑ Agrandissement Maison de village : 1.177.548€
- ☑ Entretien façade Maison communale : 40.000€
- ☑ Construction logements Pré Fleuri: 750.000€
- ☑ Panneaux solaires Maison de village: 25.000€
- ☑ Auteur de projet parking TEC: 20.000€
- ☑ Entretien de voiries : 400.000€
- ☑ Sécurisation de voiries : 5.000€
- ☑ Remplacement éclairage public: 14.370€
- ☑ Projet écologique : 12.500€
- ☑ Rénovation du Musée de la Sûre: 10.000€
- ☑ Désaffectation des tombes au cimetière: 20.000€
- ☑ Réparation des toitures bâtiments communaux: 30.000€
- ☑ Travaux pour amélioration PEB : 40.000€
- ☑ Participation RCA (hall sportif) : 500.000€
- ☑ Façade Résidence Le Schiste: 50.000€
- ☑ Construction du poste de police: 600.000€
- ☑ Caméras de surveillance: 10.000€
- ☑ Achat du terrain TEC: 120.000€
- ☑ Aménagement Parc de la Tannerie : 627.899€
- ☑ Sentier pieds nus (CCE): 25.000€

Investissements de 6 millions

Une extension pour la crèche La Forêt des Contes

Bonne nouvelle! La Forêt des Contes, la crèche communale de Martelange, sera agrandie d'ici la fin d'année 2024. La Région wallonne vient d'accorder un subside à la commune pour l'extension de sa crèche communale via le Plan Cigogne 2021-2026. La capacité de La Forêt des Contes passera ainsi de 30 à 42 places. Le nouveau bâtiment prendra place au-dessus de la section actuelle des "grands". À noter également que la crèche sera tout prochainement équipée de plusieurs panneaux solaires pour un investissement de plus ou moins 22.000 euros.



Découvrez les Mérites Sportifs 2022 de Martelange !

MÉRITE SPORTIF

ADELINE ADROVIC (KARATÉ)

Étaient nommés: Adeline Adrovic (karaté club de Strassen), Pierre Koeune (TC Martelange) et l'Union Sportive martelangeoise seniors (champions 2021-2022 provinciale 3). C'est la jeune Adeline Adrovic, grâce à son palmarès (avec notamment l'argent à l'international Basel Open (Suisse), à l'Open Vila de Cascais (Portugal) et l'or au championnat national du Luxembourg) qui est mérite sportif 2022.



Le mérite sportif avec le Collège communal.

MARTELANGE TALENT

KEVIN FONCK (TT SAINLEZ)

Le Martelange Talent récompense un sportif ou un club (8 - 18 ans). Étaient nommés: Clara Bastin - RTC Arlon et club de triathlon, Kevin Fonck - Tennis de table de Sainlez, Léo-Pol Mattern - TC Garisart et RSC Habay-la-Neuve, Jade Thiry - Badminton Club Martelange. Kevin Fonck 12 ans (montée de 3 classements individuels, de E0 à D2) et 2ème au critérium provincial minimes) gagne le trophée.



Les candidats au prix "Martelange Talent".

COUP DE CŒUR SPORTIF

BADMINTON CLUB MARTELANGE

Le coup de coeur sportif récompense une équipe, un club ou une personne qui oeuvre au développement sportif de la commune. Étaient nommés: Jean-Claude Adam (fondateur du club de tennis de la cité il y a 35 ans), Éric Rinaldo (Indiaka Enéo sport), mais c'est le club de badminton qui compte 120 membres qui remporte le coup de coeur.



Les coups de coeur sportif réunis.



Le BC Martelange.



Kevin et l'échevin de Fauvillers.

ADELINE ADROVIC A BRILLÉ SUR LA SCÈNE INTERNATIONALE DU KARATÉ

La Commune a remis ses mérites sportifs 2022 lors de la cérémonie des vœux communaux. Adeline Adrovic, 20 ans, a été sacrée devant l'équipe première de l'US Martelange et Pierre Koeune, joueur de tennis. Karatéka au club de Strassen, la Martelangeoise a brillé sur la scène internationale en 2022 !

Adeline pouvez-vous nous expliquer votre parcours sportif ?

J'ai débuté le sport il y a une dizaine d'années vers l'âge de 10 – 11 ans. À l'époque, je m'étais inscrite dans le club de karaté de Martelange. Le but premier était de pouvoir me défendre, car je me battais souvent avec mon frère plus âgé (rire).

Quel souvenir gardez-vous de vos débuts en karaté ?

Mes deux professeurs, Marc Houyoux et Bertrand Remacle, se sont investis à 100% dans mon développement. Ils sont parvenus à me donner énormément de confiance. Ils m'ont suivi en compétition alors que les résultats n'étaient pas au rendez-vous. Ils sont parvenus à me transmettre cet amour pour ce sport !

Quelle fut la suite de votre parcours ?

J'ai d'abord rejoint le club d'Arlon afin de franchir un palier, mais l'expérience de quelques années fut difficile. Entre-temps, j'ai débuté mes études de droit à l'université du Luxembourg. En parallèle, j'ai décidé de m'entraîner chez un grand Monsieur du monde du karaté, à savoir Michael Lecaplain. Cela fait désormais deux ans et demi que je suis sous ses ordres au Karaté Club de Strassen. Et ce fut une véritable explosion !

Qu'est-ce qui a changé ?

Le club de Strassen m'a permis de pleinement développer mon karaté. C'est un niveau de professionnalisme sans pareil dans des infrastructures extraordinaires.

Vous combattez en catégorie U21 et Seniors en -68 kilos.

Quels furent vos plus beaux résultats en 2022 ?

L'année 2022 fut très riche au niveau sportif. Je pense que c'est la plus aboutie de ma carrière jusqu'ici. J'avais l'impression de stagner depuis quelques années, mais 2022 m'a fait changer d'avis. J'ai progressé sur le plan technique, physique et mental.

Quels résultats ?

Il y a d'abord eu une médaille de bronze en janvier lors d'un tournoi mondial en Allemagne. Une médaille d'argent au Portugal ou l'or lors du championnat national du Luxembourg... Cette année 2022 m'a prouvé que j'avais le niveau de l'international.

Il y a eu des déceptions ?

Quelques-unes dont une très grosse en mai lors des championnats de Belgique. J'ai été disqualifiée en demi-finale, car les arbitres ont jugé en cours de tournoi que je ne pouvais pas combattre dans deux catégories de poids différentes en U21 et seniors... Alors que je soutiens toujours que le règlement le permet. Ce fut une grosse déception !

Quid de 2023 ?

L'année a déjà bien commencé avec deux compétitions en deux semaines. J'ai gagné l'Or à Porto et fais l'Argent en Luxembourg en m'inclinant en finale face à une



Anglaise qui a disputé les derniers championnats du monde en Turquie.

Quels sont vos objectifs ultimes en karaté ?

La situation pose un peu problème. Je m'entraîne au Grand-Duché, mais je ne peux pas être sélectionnée avec l'équipe nationale, car je n'ai pas la nationalité luxembourgeoise. Je rêve donc d'intégrer l'équipe nationale belge pour ensuite disputer les championnats d'Europe et du monde. Mais la concurrence en Belgique est rude, car le niveau est très élevé. Mon objectif cette année est d'être sacrée championne de Belgique et performer sur la scène belge.

Que représente ce mérite sportif pour vous ?

Ça représente beaucoup. C'est une belle reconnaissance et l'aboutissement de plusieurs années de travail acharné. J'ai enchaîné les défaites pour en arriver là. Je n'ai jamais été talentueuse dans le karaté et ces résultats c'est le fruit du travail. Je remercie aussi la commune et Thierry Kenler, l'échevin des sports qui m'ont toujours soutenue !

Carnaval 2023: un retour réussi

Fin février, le Carnaval de Martelange a fait son grand retour après deux ans d'absence dus à la crise sanitaire. Un retour très attendu par de nombreux Martelangeois et voisins qui ont répondu présents pour cette 26^e édition. Les festivités ont débuté avec le traditionnel habillage du Fendeur suivi d'un concert du groupe "Sortez Cover". Le samedi, le carnaval des enfants a animé le chapiteau avant l'intronisation de Jérôme 1^{er}, 26^{ème} Prince Carnaval.

Dimanche, la cavalcade a vu une trentaine de chars défiler dans la cité ardoisère. Pour ce retour, l'entrée à la cavalcade était entièrement gratuite! Quel plaisir de retrouver les joies carnavalesques! À l'année prochaine.



Jérôme 1er et sa suite ont clôturé le cortège.



L'ambiance était bien présente.



Les enfants ont bien profité du carnaval.



Le carnaval des enfants le samedi.



Les Goldens



De jolies chorégraphies.

Dix ans pour le Karaté Martelange

Pensionnaire du Centre sportif Martelange-Fauvillers, le club de karaté de Martelange a célébré ses dix ans d'existence en fin d'année 2022.

En août 2022, le club de Karaté de Martelange a célébré ses dix ans d'existence lors de son stage annuel. L'histoire avait cependant débuté dix ans plus tôt. En 2003, la section de Karaté Martelange était créée dans le club de Heinsch. Bertrand Remacle, l'actuel professeur du club, prenait alors la direction des commandes pour ne plus la lâcher. Premier stage en 2005, première ceinture noire en 2007 avec Marc Houyoux, seconde ceinture noire en 2009 avec Muriel Lefebvre... Le club décide en août 2012 de s'affranchir du club de Heinsch pour lancer son propre cercle affilié à la FFKAMA, fédération reconnue par l'ADEPS. Depuis le club n'a cessé de progresser avec une 4e dan pour le sensei Remacle, une 3e dan pour son collègue Marc Houyoux, président depuis la création du club. Le club organise également chaque année des stages avec des pointures du karaté. Le dernier en date étant celui avec la présence d'Alfredo Russo, 8e dan, Noël Lemaire (7e dan) et Syn-Woo Delneufcourt (6e dan). Le dernier stage a eu lieu le samedi 04 mars 2023 sous la direction de Alfredo Russo. Actuellement, le cercle compte 26 membres. Envie de tenter l'expérience karaté ? N'hésitez pas!



Mise à l'honneur lors du stage des 10 ans.



Les 26 karatékas actuels de Martelange.



Les membres de 2005, au commencement!

**Contact : Instructeur principal Remacle Bertrand
4ème Dan 0473 92 13 73
Président Houyoux Marc 3ème Dan 063 60 08 11**

144 participants à la journée sportive Eneo Sport

Le 27 septembre dernier, Eneo Sport organisait sa journée sportive régionale à Martelange. 144 participants accompagnés de 32 volontaires et organisateurs, venant des quatre coins de la province, étaient présents. 30 ateliers étaient organisés avec 20 disciplines sportives différentes. Au programme: VTT, molky, marche nordique, stretching, gymnastique, indiaka, pétanque, randonnée... Une journée réussie!



Point noeud, nouveau concept

Un nouveau concept de mobilité douce destiné au cyclotourisme : les points noeuds. Vous avez sans doute vu « fleurir » ces nouveaux panneaux sur la commune de Martelange depuis quelque temps...

Apparu d'abord aux Pays-Bas, en Flandre et en Allemagne, le système des points-noeuds s'étend aussi en Wallonie, sous l'impulsion des opérateurs touristiques.

Un réseau de points-noeuds se constitue de mailles faisant 5 à 8 km de long, soit une juxtaposition de boucles de base de 15 à 25 km de longueur. La mise en place d'un réseau à points-noeuds, qui comporte un balisage adapté, devrait concerner au minimum 300 km de voiries.

L'utilisateur définit lui-même son parcours en fonction de l'itinéraire qu'il souhaite



parcourir, en boucle ou en ligne, en notant la succession des numéros qu'il doit suivre. Il s'agit donc d'un réseau à consommer « à la carte », contrairement à des itinéraires cyclables prédéfinis, tels que les itinéraires cyclables de longue distance ou les boucles à thèmes que l'on pourrait comparer à des « menus » préétablis.

Formation "Code de la route" pour les aînés

Le Conseil des Aînés organise une séance de remise à niveau du code de la route. La séance aura lieu dans la salle du conseil communal le vendredi 23 juin 2023 à partir de 13h30 pour une durée de 3h00. Durant la formation, différents sujets seront abordés afin de remettre à jour les connaissances précédemment acquises sur les nouvelles règles du code de la route. La séance s'adresse aux aînés de plus de 55 ans. Une brochure sera proposée aux participants en fin de séance afin de servir de rappel une fois de retour à leur domicile.

Attention, cette formation est limitée à 20 personnes. Inscription obligatoire par mail à stephane.mertz@martelange.be

Les derniers chiffres des déchets sont disponibles

Chaque année, l'intercommunale IDELUX Environnement fournit un rapport détaillé concernant le traitement des déchets, commune par commune. En 2021, la moyenne d'ordures ménagères produites par notre commune est de 118.43kg/habitant. La moyenne en Région wallonne est de 133.24kg. Concernant la matière organique, la moyenne à Martelange est de 62.38kg/habitant (Wallonie: 20,86kg. hab). Le rapport évoque également la part respective des coûts communaux de la gestion des déchets par habitant et par an à charge du citoyen. Ce dernier est disponible dans son intégralité dans l'onglet environnement du site www.martelange.be ou via le QR Code ci-joint.



ETAT CIVIL - DÉCEMBRE 2022 - FÉVRIER 2023

Naissances

DECHAUME POSOCCO Léo - 30.12.2022

GUILMAIN Leonye - 03.02.2023

Décès

REISEN Marie-José - 06.12.2022

NOEL Véronique - 25.12.2022

GASPARD André - 31.01.2023

REDING Marie - 01.03.2023

ILIEVA Gyulka - 10.03.2023

Martelange a son Club des Jeunes



Depuis quelques mois, Martelange a son Club des Jeunes. Initiée par plusieurs jeunes de la commune, cette nouvelle association a pour but de permettre aux jeunes de nos villages de se rencontrer autour d'animations ludiques et festives.



Nouveau à Martelange. Un Club des Jeunes a été créé. Il permet aux jeunes de se rencontrer. Une soirée est organisée chaque vendredi à la Maison de village. Pour être membre du club, il faut habiter la commune. Et être âgé de 14 à 21 ans.

En décembre 2022, le Club des Jeunes de Martelange a vu le jour. Derrière cette initiative, plusieurs jeunes de nos villages qui sont Tom Weles, Benjamin Absil, Julien De Pril, Adrien Raeths, Valentin Jacob, Berdan Daskalov et Noah Rausch. "Nous sommes amis et nous avons l'idée de lancer un Club des Jeunes depuis longtemps", explique Julien De Pril, membre du comité. "On a décidé de se lancer fin d'année dernière et de tenter notre chance. Nous avons rencontré le Collège communal qui s'est montré positif envers notre demande. Ils ont mis à notre disposition un local de la Maison de village et l'aventure a débuté. L'objectif de notre démarche? Permettre aux jeunes de 14 à 21 ans de se rencontrer, d'échanger, de se retrouver."

Rapidement, l'engouement s'est développé autour du projet. Lors de la première soirée de rencontres, une cinquantaine de jeunes ont répondu présent. Depuis le CDJ de Martelange se réunit tous les vendredis pour sa soirée hebdomadaire. "Les jeunes répondent présents", se réjouit Julien. "Les soirées du vendredi ont déjà permis de faire pas mal de rencontres. En 2023, on aimerait aussi proposer l'un ou l'autre événement annuel pour les jeunes, mais également l'ensemble de la population. Prochainement, nous organiserons un tournoi de mini-foot au Centre sportif. Nous avons aussi plusieurs idées comme l'organisation d'une marche gourmande, un souper, une soirée à thème... Nous devons encore en discuter ensemble."

Le Club des Jeunes organise sa soirée hebdomadaire le vendredi de 20h00 à 01h00 à la Maison de village. Ces soirées sont ouvertes à tout le monde. Néanmoins, pour faire partie du Club des Jeunes, il est nécessaire d'être âgé entre 14 et 21 ans et habiter la commune. Suivez l'actualité du Club des Jeunes Martelange sur leur page Facebook.

Nouveau succès pour l'Action Job Etudiant



L'action Job Etudiant 2023 s'est déroulée le jeudi 23 février 2023 à Fauvillers. Organisée en partenariat avec la commune de Martelange sous la direction d'Infor Jeunes Luxembourg, cette action permet aux étudiants de tout savoir sur leur futur job de vacances. Législation, simulation d'entretien d'embauche, atelier de gestion du stress, les activités furent nombreuses. Les participants ont également eu accès à des dizaines d'offres d'emploi exclusives répertoriées pour l'occasion. Bref, un rendez-vous incontournable pour la jeunesse de notre commune. Une vingtaine de jeunes ont répondu présent.



LES AIDANTS NUMÉRIQUES, UN NOUVEAU SERVICE DANS LA COMMUNE

Les outils numériques sont de plus en plus présents dans notre vie quotidienne, que ce soit pour communiquer, chercher des informations ou accéder à des services. Ne pas maîtriser ces outils, cela signifie souvent se retrouver isolé ou pénalisé. Face à ce constat, la Commune de Martelange et le Mouvement Altéo se sont associés pour vous proposer un nouveau service, "Les Aidants Numériques".

Les Aidants Numériques, ce sont des volontaires qui à votre rythme, individuellement et gratuitement répondent à vos questions et vous apprennent à utiliser ces outils.

Mais lesquels ? Smartphone, tablette, boîte mail, applications en ligne (It's Me, PC Banking, etc.) ou tout autre support numérique que vous souhaitez apprivoiser. L'objectif est de vous rendre autonome avec ces nouvelles technologies, que ce soit pour le plaisir de communiquer, de partager ou pour accéder à des services.

Comment ça marche ?

Vous souhaitez un accompagnement ? Contactez Cynthia Goeury, du Plan de Cohésion Sociale (PCS), qui vous mettra en contact avec l'Aidant Numérique. La rencontre se déroulera dans les locaux de la Maison de Village de Martelange. Si votre question porte sur la tablette, le smartphone ou l'ordinateur portable, prenez-le avec vous. Si vous n'en avez pas, prévenez-nous et nous mettrons le matériel à disposition.

Qui sommes-nous ?

Le projet Aidants Numériques est porté par Altéo, en partenariat avec Énéo et avec le soutien de la Province de Luxembourg et de la Mutualité Chrétienne.

Altéo est le mouvement social des personnes malades, valides et handicapées. Présent partout

Il n'y a plus de guichet dans ma gare, comment j'achète mon billet de train sur internet ?



INFOS ET DEMANDES (SUR RDV) :

Plan de Cohésion Sociale (PCS) Martelange
(Cynthia Goeury)

☎ 063 24 09 55 ou 0485 28 32 60

🕒 Lundi et mardi de 9h à 12h
et de 13h30 à 15h30

✉ pcs@martelange.be

J'ai reçu une tablette, j'ai peur de l'utiliser

Je veux parler à mes petits-enfants sur la tablette/le téléphone portable. Comment faire ?

Les AIDANTS NUMÉRIQUES

un accompagnement individualisé pour répondre à vos besoins



en Wallonie et à Bruxelles, son objectif est de contribuer à une société plus inclusive et de briser l'isolement de ses membres. Plus d'infos sur www.alteoasbl.be

Énéo est le mouvement social des aînés. Sa mission est basée sur une action citoyenne et collective, guidée par la solidarité et la justice sociale.

Plus d'infos sur www.eneo.be



Beaucoup de personnes ont du mal à utiliser le téléphone, l'ordinateur ou la tablette. À Martelange, vous pouvez demander l'aide d'un Aidant numérique. L'Aidant numérique répond à vos questions et vous apprend à utiliser le téléphone, la tablette ou l'ordinateur. Pour avoir un rendez-vous avec un Aidant numérique, contactez Cynthia Goeury, de la Commune de Martelange.

Vous pouvez l'appeler le lundi et le mardi entre 9h et 15h30. Son numéro de téléphone : 063 24 09 55 ou 0485 28 32 60

LES CHIFFRES 2022 DU PCS

943 Le nombre de citoyens de Martelange et ses environs ayant participé à au moins une activité du Plan de Cohésion Sociale de Martelange durant l'année 2022. Objectif 1.000 en 2023 ?

20 Le nombre d'activités différentes proposées par le PCS Martelange lors des douze mois de l'année 2022. Soirée jeux de société, Main dans la Main, Martel'Pop, Incroyables Comestibles, salon "Viens jouer en famille"... Des activités diverses et variées pour tous les âges.

135 Le nombre de séances dispensées sur toute l'année. Soit un minimum de deux séances par semaine en moyenne !

132 Le nombre de professionnels et bénévoles s'activant autour de Cynthia Goeury, cheffe de projet du Plan de Cohésion Sociale de Martelange. Un grand merci à eux !

Rendez-vous au Rock A'Grume festival le 19 mai



Le vendredi 19 mai prochain, le festival de musique Rock A'Grume se déroulera dans le village de Grumelange. Organisé par l'ASBL Point d'Eau, cet événement se veut inclusif et accessible à tous. Pour cette 5e édition, les organisateurs ont mis le paquet avec une affiche de qualité 100% belge !

À Grumelange, le Rock A'grume Festival célébrera sa cinquième édition cette année. Lancé en 2017 par l'ASBL Point d'Eau, service résidentiel pour adultes en situation d'handicap, cet événement se veut accessible à toute sorte de handicaps notamment via le label Access1. Lors de la dernière édition, 1200 personnes avaient répondu présentes. Pour l'édition 2023, l'organisation a décidé de mettre les petits plats dans les grands en concoctant une affiche de qualité 100% belge ! Le festival débutera par le groupe Last Minute suivi du cover des Red Hot Chili Peppers

(Sex Magick) et d'un tribute d'un cover de Coldplay (Coverplay). En début de soirée, le groupe pop-indie liégeois Ykons viendra jouer ses tubes à Grumelange. Plus tard, ce sera au tour de l'artiste Doria D connu pour ses titres "Dépendances" (1,4 million de vues sur Youtube), Hors Tempo ou encore sa reprise du tube "Jeune et Con" de Damien Saez de venir enflammer la scène du Rock A'Grume. Finalement, la DJ "Mademoiselle Luna" viendra clôturer la soirée en beauté avec son DJ set.

Une affiche de qualité réalisée notamment grâce au nouveau subsides communal de 8.000€ attribué à l'organisation. "Il est important de soutenir ce genre d'initiative", explique Thierry Kenler, échevin martelangeois. "En échange, l'organisation s'est engagée à offrir un tarif préférentiel aux habitants de notre commune (voir ci -contre)."

Martelangeois(e)s : un tarif réduit pour vous !

Intéressé par cet événement unique à Martelange? La commune et l'organisation offrent un tarif réduit aux habitants de la commune au prix de 10 euros au lieu de 15 euros, ainsi que la gratuité pour les enfants martelangeois de -12 ans au lieu de 7 euros. Les préventes sont disponibles durant les heures d'ouverture au service population du lundi 03 avril au vendredi 28 avril! Pour les non-résidents martelangeois, les billets sont en vente sur la billetterie en ligne disponible sur le site www.rockagrume.be. Au plaisir de vous y voir!

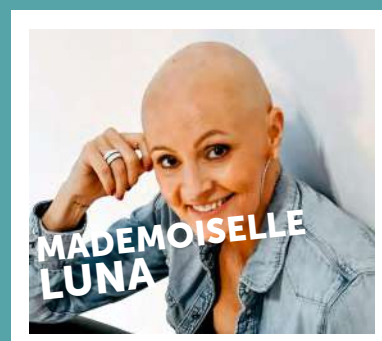
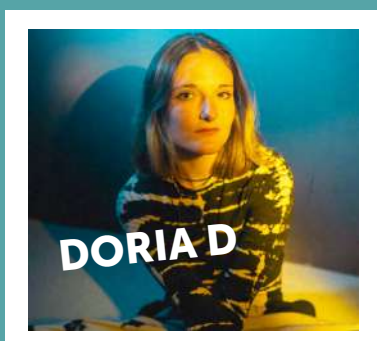

LE COFFRET « LA SÛRE ANLIER EN CADEAU » : LANCEMENT D'UNE NOUVELLE ÉDITION

L'Agence de Développement Local de Léglise, Martelange, Fauvillers et Vaux-sur-Sûre renouvelle ses coffrets « La Sûre Anlier en cadeau », avec là encore, toujours plus de partenaires locaux.



.ADL

LÉGLISE
FAUVILLERS
MARTELANGE
VAUX-SUR-SÛRE

Après le succès des dernières éditions (20.000€ réinjectés dans l'économie locale depuis la création du coffret), l'ADL lance un nouveau coffret « La Sûre Anlier en cadeau ». Des coffrets à offrir en toutes occasions (anniversaires, mariages, remerciements ...) qui conviennent aussi bien aux femmes qu'aux hommes de 16 à 99 ans. C'est vous qui en choisissez le montant !

« En cette période difficile, nous devons nous serrer les coudes et essayer de nous soutenir les uns les autres, si petit notre geste soit-il ; les entreprises ont besoin de nous pour surmonter ces heures sombres. Positionnons-nous dès maintenant en acteur et soyons solidaires, envers et contre tout » insiste Emilie Dubois, coordinatrice de l'ADL.

Concrètement, le coffret cadeau comprend un chèque cadeau, de la valeur de votre choix, accompagné d'un livret reprenant l'ensemble des indépendants locaux participant à l'action. Ainsi, c'est dans plus de 120 enseignes (liste complète sur le site de l'ADL) que les chèques cadeaux pourront être dépensés, toutes issues des communes de Léglise, Fauvillers, Martelange et Vaux-sur-Sûre. Et il y en a pour tous les goûts : gastronomie, activités de loisirs, remise en forme et prestations beauté, services divers (menuiseries, garages automobiles, ...). Le tout présenté dans une jolie boîte, prête à offrir.

« Aucune commission n'est prélevée sur la vente des coffrets, les montants des chèques cadeaux reçus par les commerçants leur seront intégralement remboursés » précise la coordinatrice de l'ADL. « Alors pensez aux coffrets « La Sûre Anlier en cadeau » en chaque occasion. Ils feront plus d'un heureux. »

Les coffrets cadeaux sont en vente aux services population des administrations communales de Léglise, Martelange, Fauvillers et Vaux-sur-Sûre et en ligne sur le site web de l'ADL : <https://www.adl-lfmv.be/produit/coffretcadeau/>. Possibilité de livraison.

AGENDA : LA PREMIÈRE NOCTURNE DES JEUDIS DU TERROIR LE JEUDI 25 MAI 2023

À vos agendas ! La première nocturne des Juedis du Terroir se déroulera le jeudi 25 mai 2023 sur le parking de l'administration communale. De 16h00 à 21h00, une vingtaine de producteurs et commerçants locaux vous accueillent pour vous faire découvrir les produits de notre région dans une ambiance festive et conviviale. Des animations sont également prévues tout au long de la nocturne. Plus d'informations sur l'événement seront communiquées dans le courant du mois d'avril.



L'HYPNOSE POUR AMÉLIORER VOTRE QUOTIDIEN

À l'Espace Croix d'Or, Valérie Feller propose des séances d'hypnothérapie depuis quatre ans. Stress, anxiété, gestion émotionnelle, perte de poids, phobies, angoisses... L'hypnose peut vous aider à améliorer votre quotidien.



Envie de combattre votre stress, votre anxiété, vos angoisses ou phobies ? Envie de mieux gérer vos émotions, votre grossesse ou le post-partum ? Envie d'améliorer votre confiance en vous ou optimiser votre perte de poids ? A l'Espace Croix d'Or de Martelange, Valérie Feller, hypnothérapeute, peut vous venir en aide. Formée dans l'art de l'hypnose et pratiquante depuis quatre ans, la Martelangeoise a trouvé son épanouissement professionnel. "Plus les années avancent et plus ce qui se met en place fait sens pour moi", déclare-t-elle. "Quand j'étais petite, les trois métiers dont j'ai le plus rêvé étaient: auteure, esthéticienne et guide touristique. Aujourd'hui en tant que praticienne en hypnose, j'ai la chance de faire les trois. Pas au sens propre, mais dans ce qu'ils évoquent pour moi. C'est-à-dire prendre soin et donner envie de se chouchouter,

raconter des histoires pour faire rêver et apprendre, voyager, découvrir, partager et s'émerveiller. Une séance d'hypnose réunit tout cela à la fois. A la différence près que ce que vous découvrez se trouve déjà à l'intérieur de vous. Et moi, je suis simplement la guide dans ce voyage à la rencontre de vous-même."

Mais l'hypnose, c'est quoi? C'est un état de conscience modifié, par simple opposition aux états quotidiens habituels. Lors de ces expériences hypnotiques, vous focalisez de manière non habituelle l'attention sur vous, et vous êtes ainsi plus attentif à vos perceptions et devenez conscient de vos ressources." Contrairement aux idées reçues, vous ne perdez pas le contrôle et je n'ai pas non

plus de baguette magique", sourit Valérie. " Le meilleur moyen de saisir la subtilité de ces « états » dits de transe hypnotique c'est de venir y goûter. L'hypnose étant quelque chose de naturel, tout le monde y est réceptif. Je reçois les adultes et les adolescents sur rendez-vous à l'Espace Croix d'Or. J'organise également des ateliers à thème à la maison de village de Martelange. A partir du 18 mars, commence un cycle de 5 ateliers pour booster la confiance en soi.

Vous trouverez toutes les informations sur mon site Internet : parcours, formations, horaires, coûts, adresse, comment prendre rendez-vous, foire aux questions ...

www.valeriefeller-hypnopraticienne.com

 Valérie Feller Hypnopraticienne

 +32 494 83 18 90

N'oubliez pas de venir chercher votre chéquier !

Vous n'avez pas encore eu l'occasion de venir chercher votre chéquier et votre chèque commerce de 5€ ? Rendez-vous au service population de votre commune jusqu'au 30 juin 2023. Ce chéquier, créé par l'ADL pour promouvoir l'achat local, contient une cinquantaine de bons de réduction de commerçants, producteurs et entrepreneurs locaux ainsi qu'un chèque commerce de 5€ offert par les communes. Un chéquier et un chèque commerce par ménage domicilié dans la commune.



VÉHICULE ÉLECTRIQUE : AVANTAGES ÉCONOMIQUES ?

Véhicule électrique ou thermique ? Julien Schockmel, coordinateur POLLEC de Martelange, analyse la question.

L'essor de la mobilité électrique ces dernières années a suscité de nombreuses questions sur les coûts et les avantages des véhicules électriques par rapport aux véhicules à essence. Dans cet article, nous allons nous concentrer sur la rentabilité économique des véhicules électriques par rapport aux véhicules à essence.

Le coût initial d'achat est un facteur clé à considérer. Comparons le prix d'achat de deux modèles équivalents en gamme. Le prix d'achat neuf de la Peugeot 208 essence est d'environ 22 000 €, tandis que le prix d'achat neuf de la version électrique est d'environ 36 000 €. Le coût initial d'achat d'un véhicule électrique est donc considérablement plus élevé. Ce même écart de prix s'observe également chez les autres constructeurs et s'explique en partie par le coût élevé des batteries. Quid d'un financement bancaire ?

Le coût d'exploitation est un facteur important à prendre en compte lors de l'achat d'un véhicule, car il peut avoir un impact significatif sur la rentabilité économique à long terme. Le coût d'exploitation comprend les coûts liés à l'utilisation régulière du véhicule, tels que les coûts de carburant ou d'électricité et les coûts d'entretien.

Un moteur électrique est beaucoup plus simple qu'un moteur à essence et est donc moins sujet aux pannes. De plus, la plupart des opérations d'un entretien de routine disparaissent : pas de vidange, de remplacement des filtres à particules, etc. Seuls les éléments comme les plaquettes / disques de freins ou les pneumatiques sont à changer régulièrement, accompagnés bien entendu par les essuie-glaces et le lave-glace.

Le coût du carburant ou de l'essence et le nombre de km parcourus par an sont déterminants dans notre comparaison. En effet, en supposant qu'un véhicule à essence consomme 6L/100 km, nous pouvons calculer que le coût pour parcourir 100 km en véhicule essence est d'environ 10 €. Alors que ce même coût est proche de zéro pour un véhicule électrique à condition de le recharger exclusivement via son installation photovoltaïque domestique (pour autant qu'elle soit suffisamment puissante). Sans cela, et vu le prix



élevé de l'énergie, 100 km en véhicule électrique dépasse 10 € et ne représenterait en aucun cas une solution financièrement avantageuse.

En combinant l'ensemble des facteurs mentionnés ci-dessus, il est possible de conclure que le véhicule électrique peut s'avérer avantageux économiquement si on parcourt plus de 140 000 km au cours de sa durée de vie. Au-delà de ce seuil, les économies réalisées sur les coûts d'exploitation, tels que le carburant et l'entretien, peuvent compenser le coût initial plus élevé d'achat d'un véhicule électrique par rapport à un véhicule à essence. Il est important de noter que la rentabilité économique dépendra également de l'utilisation que l'on fait du véhicule et du coût de l'énergie. En outre, les avantages environnementaux et la réduction des émissions de gaz à effet de serre associés à l'utilisation d'un véhicule électrique ne doivent pas être négligés.

INTERDICTION D'UTILISER DU PLASTIQUE LORS DES ÉVÉNEMENTS PUBLICS

La commune de Martelange a décidé d'approuver le règlement interdisant l'utilisation des contenants en plastique à usage unique pour tout événement se tenant sur l'espace public. Cette décision a pour objectif de faire conscientiser la population à réduire sa production de déchets, mais aussi de garantir la salubrité publique et la réduction des coûts liés au nettoyage après les festivités publiques. Barquettes, assiettes, gobelets, couverts ou encore pailles en plastique sont désormais interdits. L'utilisation des gobelets réutilisables ou contenants en carton est encouragée.





Le spectacle de fin d'année offert aux élèves des écoles de Martelange.



Repair Café à Radelange.



Les dernières neiges hivernales.

Le Magasin du Monde OXFAM Martelange vous attend

N'oubliez pas de pousser la porte de notre Magasin du Monde OXFAM ouvert depuis plus de 40 ans au 2 Grand 'Rue à Martelange. Vous y trouverez une multitude de produits du commerce équitable et bio et un beau choix d'artisanats pour vos petits cadeaux sympas. Une vingtaine de bénévoles vous y attendent pour chiner de magnifiques vêtements de seconde main ou pour en déposer. Anaïs de la Ferme des Deux Fontaines de Tintange y dépose ses œufs frais qui sont à vendre. Ouverture les mardis, jeudis et samedis de 14h30 à 17h00. Bienvenue à toutes et à tous.



LA CARTE DES 47 COMMERCES DE MARTELANGE

.ADL

LÉGLISE
FAUVILLERS
MARTELANGE
VAUX-SUR-SÛRE

Grumelange

Radelange

Martelange

Espace Croix d'or

2	4	5	14
15	20	21	36



AGENCE IMMOBILIERE

Alur Immo |1
Rue de la Hardt 7A - 063/60.08.30

ARTISANAT

Art de la Récup |2

Grand-Rue, 23C - 063/60.05.00

Atelier Courd'Anges |3

Rue des Marronniers, 7 Grumelange
063/60.16.32

Atelier IWI |4

Grand Rue, 23

LB Contemporain |5

Grand Rue, 23 063 60 13 60

BOUCHERIE / BOULANGERIE

Schmit Boucherie |6

Rue des Bouchers, 2 - 063 60 01 33

Boulangerie Kerger |7

Route de Bastogne, 1 063 60 01 52

Boulangerie Stouvenaker |8

Route de Bastogne, 3 063 60 01 57

HORECA

Café de la Sûre |9

Rue de Neufchateau, 59, Radelange
063 60 12 14

Döner House |10

Grand Rue, 1 - 0493 10 79 38

Friterie de La Folie |11

La Folie, 5 -0493 64 04 33

Hôtel - Brasserie N4 |12

La Roche Percée, 1 063 60 04 28

Maître du Kebab |13

Route d'Arlon, 65/E

Make Eat Easy |14

Grand Rue, 23

Mauvaise Graine |15

Grand Rue, 23 - 0455 10 68 55

Snack N'Roll |16

Rue de Bastogne, 19 - 063 40 02 28

SOINS & BEAUTÉ

Axel Tyckaert Salon |17

Rue de la poste, 1 063 60 13 77

Be Colorful |18

Chemin des Néfliers, 1, Radelange
0493 39 55 39

Bérangère Maquillage |19

Semi-Permanent
Rue de l'Eglise, 58 - 0492 31 36 53

Valérie Feller |20

Hypnopatricienne

Grand Rue, 23 - 0494 83 18 90

Venus Ink |21

Grand Rue, 23

GARAGE

Carwash Alibaba |22

Route d'Arlon, 5A - 0485065203

Ets Thiltgen Frères |23

Route de Bastogne, 39/B

063 60 01 59

Garage Wirtgen Frères |24

La Roche Percée, 2 -063 60 00 36

Gregoire Eric |25

Rue de la Croix, 8 - 063 44 55 93

JMT Pneus |26

Rue de la Stèle, 4 - 063 21 88 28

Luxdeboss |27

Rue des Marronniers, 1, Grumelange

0496 87 01 79

EPICERIE

Magasin OXFAM |28

Grand Rue, 2 -063 60 11 88

FERME PEDAGOGIQUE

L'Arche de Lumaya |29

Rue d'Anlier, 20/B, Radelange

0476 74 04 02

FLEURISTE

Or K'Idées |30

Grand-Rue, 5A - 0493 75 23 00

LIBRAIRIE

Laurence Prom |31

Grand-Rue, 10 - 063 60 03 14

PRÊT-À-PORTER

Laedy Clothes |32

Route de Bastogne, 39 - 0467 05 34 16

Le Petit Atelier |33

Rue du Musée, 9 - 0494 87 67 60

MARKETING & COMM

Broder Marquer |34

Auf der Tomm, 9, Grumelange

0479 59 32 10

PEDICURE/PODOLOGUE

Pédicure Médicale Peggy |35

Rue de Habay, 14 0496 78 72 28

Pied Dit Cure |36

Grand'Rue, 23 061 58 90 87

PHARMACIE

Multipharma |37

Route de Bastogne, 2A - 063 60 01 50

PHOTOGRAPHE

DbS Prod (Imagine'L) |38

Rue du Musée, 14

EL photography |39

Grand Rue, 23 00352 661 21 98 38

Etienne Yannick |40

Rue de Radelange, 11 - 063 57 18 34

POMPES FUNÉBRES

Leonard-Lemaitre |41

Rue de Grumelange, 1 - 063 60 21 60

PRODUCTEUR

Proxijus |42

Rue de Grumelange, 8/E

Frontabière |43

Rue d'Anlier, 29G, Radelange

0494 36 79 87

BIEN-ÊTRE ANIMAL

Au Coin Des Chiens |44

Route d'Arlon, 72 063 42 44 7

.ADL LÉGLISE
FAUVILLERS
MARTELANGE
VAUX-SUR-SÛRE

Une erreur ?
Un manquement ?
Contactez l'ADL.
Pauline Thiry
+32 499 77 37 71
pauline.thiry.adl@gmail.com
Emilie Dubois
+32 471 09 98 28

emilie.dubois.adl@gmail.com

LES CAPSULES DE CAFÉ C'EST DÉSORMAIS DANS LE SAC BLEU !

Depuis le 1er janvier 2023, toutes les capsules de café (et autres boissons) doivent être jetées dans le sac bleu PMC. Pour la Belgique, cela permettra de collecter et de recycler 4 500 tonnes de matériaux supplémentaires.

Cette nouvelle consigne concerne les capsules de café, mais aussi de thé, de chocolat chaud et autres boissons chaudes, qu'elles soient en aluminium ou en plastique. Notez que la majorité des capsules sont composées d'aluminium, un matériau recyclable à l'infini. Les capsules en plastique offrent elles aussi un grand potentiel de recyclage. Pour qu'une nouvelle filière de recyclage se mette en place, il faut pouvoir collecter et trier séparément les déchets en question. Ainsi, il a fallu adapter les centres de tri. Grâce à un investissement supplémentaire, c'est désormais chose faite. Le flux sera donc disponible en quantité suffisante. La prochaine étape consistera à éliminer le marc, les autres résidus. Il en résultera un flux de matière prêt à être transformé en nouveaux objets et emballages.

Sac bleu PMC, astuces pour encore mieux trier !

La consigne principale pour le sac bleu PMC est de n'y jeter que des emballages ! À l'inverse, les objets en plastique qui ne sont pas des emballages, comme des jouets cassés, des marqueurs, des sandales, des petits seaux... ne peuvent en aucun cas être jetés dans le sac bleu. Faites d'autant plus attention de ne jamais y jeter des objets contenant des piles ou des batteries (présentes dans certains jouets en plastique), de petits électro, des bonbonnes de réchaud à gaz... Ces déchets provoquent des incendies dans

les camions de collecte et les centres de tri ! La solution pour ces déchets est le recyparc, dans les catégories « déchets électroniques », « piles et batteries » ou « déchets spéciaux des ménages ».

5 autres conseils :

- Pas de petits sacs fermés dans le sac bleu PMC
- Pas de déchets empilés les uns dans les autres
- Bien séparer les opercules des barquettes et autres pots
- Déshabiller les bouteilles de leur film plastique
- Découper les grands films plastiques (taille de max 1m²)

**Les capsules
de boissons (café...),
c'est dans le sac bleu !**



✓ Les capsules de boissons en plastique et métalliques sont des emballages PMC à jeter dans votre sac bleu. Notez qu'il n'est pas nécessaire d'ôter l'opercule, ni d'en vider le contenu.



IDELUX PROPOSE UNE AIDE AUX ENTREPRISES/ASBL IMPACTÉES PAR LA CRISE ÉNERGÉTIQUE

L'augmentation des coûts énergétiques en Belgique impacte les TPE, ASBL et les indépendants de la province de Luxembourg dans leur activité et leur trésorerie. Compte tenu de ce contexte, le Groupe IDELUX a décidé de mettre en place une mesure de soutien visant à réduire la consommation énergétique et l'empreinte carbone des TPE, ASBL et indépendants.

La mesure consiste en un prêt subordonné de 15 000 € HTVA au taux de 0 % d'une durée de 24 mois et de 6 mois de franchise de remboursement du capital. Cette mesure sera d'application jusqu'au 31 mars 2023 et jusqu'à épuisement de l'enveloppe disponible, soit 500 000 €.

Vous pouvez introduire les demandes d'aides dès à présent, et ce, jusqu'au 31 mars 2023.

>>> Contact : gaetan.detroz@idelux.be

"Un si joli son" une balade contée à Grumelange le 04 juin

Le dimanche 04 juin, la commune de Martelange organise une nouvelle édition de sa balade contée annuelle. Mis sur pied en collaboration avec la Maison de la Culture de Habay, la commune de Fauvillers et Alvéole Théâtre, cet événement gratuit vous emmènera à la découverte du village de Grumelange.

Vous vous souvenez de la balade contée proposée à Radelange en 2018? Les participants remettent (enfin) ça en 2023. C'est qu'ils y ont pris goût à se retrouver pour imaginer, écrire et répéter ensemble. Sans parler du plaisir de présenter le fruit de leur travail à un public ravi qui en

redemande.

Cette fois-ci, les comédiens vous emmèneront dans les méandres des rues de Grumelange. Notre petit village à la frontière entre Fauvillers et Martelange, à la frontière avec le Grand-Duché du Luxembourg, à la frontière entre réalité et imaginaire, à la frontière...

Mais qui allez-vous croiser sur votre chemin? La belette gardienne d'un fabuleux trésor, des nymphes, le gardien de la ferme d'oeil, les pirates de la sûre, à la recherche de l'écrevisse d'or,... ? Venez aider Arthur à redonner à la cloche du village, son si joli son. Une organisation des communes de Fauvillers et Martelange en partenariat avec Alvéole Théâtre et le Centre culture de Habay, dans le

cadre d'un projet "Leader". Un bar et petite restauration sont prévus le jour même. Ainsi que différentes animations dans les rues du village.

Cet événement est entièrement gratuit, mais les réservations sont obligatoires afin de constituer des groupes limités. Les départs auront lieu toutes les 30 minutes de 14h00 à 16h00 depuis le centre de Grumelange. Le parcours est de 2.5 kilomètres dans les rues du village. Les réservations se font via le site www.habay-culture.be - par mail à info@habay-culture.be ou bien par téléphone au +32 63 42 41 07. Attention, les places sont limitées. Ne tardez pas à vous inscrire.



SAMEDI 22 AVRIL, C'EST LA COLLECTE DE VÉLOS DANS LES DIFFÉRENTES RECYPARCS

Plus de 500 vélos sont collectés chaque année dans les recyparcs d'IDELUX. Ce samedi 22 avril, apportez le vôtre. Cette collecte est un bel exemple d'économie circulaire locale. Les vélos trouvent une seconde vie grâce aux associations locales partenaires. Certaines écoles, par l'intermédiaire d'un enseignant, apprennent les bases de la conduite à leurs élèves et incluent des activités vélos dans les cours de sport. Dans les centres pour réfugiés de la Croix-Rouge, les vélos servent de moyen de transport aux résidents. Dans les CPAS ou les Maisons Croix-Rouge, les vélos remis en état sont offerts ou vendus à prix réduit aux bénéficiaires. Une seconde vie variée et toujours bien utile. VTT, vélos d'enfant, vélos d'adulte... Tous les vélos (bons ou mauvais états) sont attendus dans les recyparcs ce samedi 22 avril 2023.



AGENDA

Mars

23 au 26 mars 2023 - Grand nettoyage de printemps

Samedi 25 mars - Soirée Brassero Anim'Radelange

Samedi 31 mars - Grand feu de Martelange

Avril

Vendredi 07 avril - Martel'Pop

Samedi 08 avril - Chasse aux oeufs

Samedi 08 avril - Apéro de Pâques - Anim'Radelange

Jeudi 13 avril - Tous au sport

Samedi 15 avril - Marche houblonnée et vigneronne - Ecole libre

Mardi 18 avril - Soirée "Jeux de société"

Jeudi 20 avril - Atelier Cuisine sauvage

Samedi 22 avril - Repair Café "Chez Yass - Fauvillers"

Mardi 25 avril - Atelier CEFOC

Mai

Vendredi 05 mai - Martel'Pop

Mercredi 10 mai - Activité "DéTECTIVE du paysage" au départ de la Maison du Parc. Inscription gratuite PNHASFA 063/45.74.77

Mardi 16 mai - Soirée "Jeux de société"

Vendredi 19 mai - Rock A'Grume Festival

Jeudi 25 mai - Nocturne des Jeudis du Terroir

Vendredi 26 mai - Fête des voisins

Week-end 27-28 mai - Télévie "Les Défoulés"

Mardi 30 mai - Atelier CEFOC



Juin

Dimanche 04 juin - Balade contée à Grumelange

Dimanche 04 juin - Fancy-fair Ecole Libre

Mardi 06 juin - Goûter anniversaire pour le 50ème anniversaire des Petits Bonheurs du 3ème Age, créé en 1973.

Présence des bourgmestres et collèges de Martelange et Rambrouch. Inscription pour le 30 mai (tél. 063 / 60 03 71 - SIMON Marie-Louise).

Vendredi 09 juin - Martel'Pop

10 et 11 juin - Week-end du jumelage

Jeudi 15 juin - Atelier cuisine sauvage

Mardi 20 juin - Soirée "Jeux de Société"

Samedi 24 juin - Repair Café à Radelange

Mardi 27 juin - Atelier CEFOC

Mercredi 28 juin - MESA à Martelange

Vendredi 30 juin - Apéro After Work Anim'Radelange

